中華郵政特准掛號立案執照總包刊行別優益零售之報紙
登記證中宣會中字二五一七號內政部警字七二四號

LIVEMIN
利凡命
小牛肝臟製劑
強身補血　唯一聖藥

立報

第二年第二二二號【創刊於民國廿四年九月二十日】

館址：上海九江路二八九號　【電話】總管理處及營業部：九六〇八一　編輯部：九五九〇八　【電報掛號】五二一五　南京分館＝中正路一一二五　電話二二五七七

今天：【天氣報告】山東附近，揚子上游天曇而晴，頗熱，吹南東至南西風，揚子下游吹無定風，局部有雷。東海天曇而晴，吹南東風。

報價：今日連增刊共一張半　【零售】銅元四枚　【一月】國幣三角五分　【三月】一元　【半年】一元八角　【全年】三元四角　郵票按九五折計算　外埠每月加寄費一角

因公南行之程潛

桂中消息沉寂

蔣未接李白覆電

黃天澤返粵談李白態度倔強
傳當局派鄧世增黃強再飛粵

【九江八日電】中央社牯嶺電話：蔣委員長致李白冬電後，迄八日止，李白尚無覆電。日來桂方消息接得甚少，故甚爲沉寂。

【香港八日電】申時社訊：黃紹雄兄黃天澤赴桂斡旋和平，今返粵，謂印象不佳，李白態度倔強。

【廣州八日電】中央社訊：此間盛傳當局將再派鄧世增及黃強（鄧黃皆前十九路軍幹部）飛桂，商洽李白下野問題。

民團改編省防軍

【又電】李白積極謀增厚實力，將桂民團編爲省防軍，民衆編爲後備軍，婦女爲警衛隊。並定桂林，柳州，龍州，百色，爲軍事區，南寧爲政治區。七日且撥大批水雷運梧，交周祖晃師，分在要隘布放。桂軍覃連芳部，連日開梧增防，梧附近山嶺要隘，均在趕築工事。

黔將領電勸李白

【貴陽八日電】中央社訊：黔將領七日致電李白，略謂禦侮救亡大計，中央早有決策。浙省地濱東海，尤爲國防前線。兄等匡時偉略，正可藉資展佈，務祈毅然北上，接受新職，或照委座東電所示，先赴粵面陳一切。列名此電者，計有顧祝同，薛岳，劉興，劉建緒，樊崧甫，吳奇偉等，衛立煌劉茂恩亦電李白，勸就新職。

陳濟棠遷居

忌諱「十三號」

由麥當奴道移住利園　陳病轉佳仍在診視中

黃麟書等昨晨離牯南返

【本報香港八日專電】陳濟棠遷居利園佛學會，八日下午三時，偕陳維周，莫秀英多人，乘車抵利園。陳穿白夏布長衫，面帶病容，下車後，換肩輿登山，陳維周莫秀英隨輿步行。兩英探親率華探保護，陳濟棠不允談話。記者轉詢莫秀英，陳是否將乘阿美士法郵船出洋？據答未定，須視陳病如何。又稱濟棠病已轉佳，今仍請利樹芬診治。佛學會先有印差駐衛，陳到後，仍由二人扶入，家具亦由舊居遷往，聞陳原居麥當奴道十三號，陳以西俗忌十三，故他遷。

【九江八日電】牯嶺電話：黃麟書偕桂代表何紹捷，八日晨離牯返港，向陳濟棠覆命，林雲陔，劉紀文，伍智梅八日仍留牯。

宋哲元定今日赴冀南視察

靜海滄縣兩縣長被撤職　冀省府各職員均受考試

▽▽▽……蕭振瀛將任冀政會辦公廳主任

【保定八日電】宋哲元連日在省府與蕭振瀛及各廳處長，整理省政，並接見當地紳商。靜海縣長關廣譽，治匪治民，均不盡職，滄縣縣長李國鈞，治匪不力，皆撤職。又宋爲考核省府各職員辦事精神能力起見，八日上下午，在保師附小考試省府秘書處及保安處主任以下各職員，九日將續考各廳職員，晚六時偕蕭振瀛等赴人民公園觀劇。定九日偕蕭赴冀南視察。

【本報北平八日專電】蕭振瀛赴保係奉宋哲元電召，聞蕭將任冀察政委會辦公廳主任，俟宋返平後，即可實現。冀察政會委員兼秘書長戈定遠，本日夜十一時許搭平漢車赴保，謁宋。

冀預算呈部核示

【保定八日電】冀廿五年預算，業經宋哲元核准，提七日省會通過，現正呈部核示中。聞此次緊縮結果，爲辦公費按七折發給，建廳某附屬機

華北經濟提攜

川越月中北上
日方擬就方案

赴平津青濟等處視察　與駐軍當局具體協商

【東京八日電】駐華大使川越對於以華北爲中心之經濟提攜，已擬就成案，決於最近期內北上，業於八日請示有田外相，有田與關係當局協議後，並立刻發出回訓，表示認可。川越大使現定於八月中旬，由滬起程，赴平津青島濟南等處視察，勾留三星期，在津當與駐軍司令官田代等協議關於經濟提攜具體辦法，及今後對華北方策，回滬後即將與我方開始折衝，預料此問題，屆時當開展一新階段。

經濟提攜內容

【市本消息】據日方傳出消息，他們對經濟提攜的目的，是：（一）修築滄石鐵路，便利晉省煤鐵的輸出，且在政治上軍事上，均有重要性。（二）壟斷華北的棉市場；如在冀魯分送棉種，且已將天津八紗廠，收購五廠。（三）操縱冀晉兩省的毛產，改良羊種，使毛的長度加長。（四）投資開採冀龍烟鐵礦。（五）建築自大同通至秦皇島的鐵路，正測量中。（六）疏濬永定河。

民間交換意見

現在兩國當局間，對於濟問題，雖沒有接洽，但民間方面，則正在交換意見，預備擬就了方案，請政府採納。對手方是日華貿易協會會長兒玉謙次，同中日貿易協會會長周作民。茲經本報記者調查，兒玉最近並沒有到中國來，而日華貿易協會常務理事油谷恭一，的確是上月到了上海，他同了船津辰一郎，於上月廿六日去天津，會訪周作民，船津已經回滬。或許是他們，正在有所協商，

德王受挾持

蒙偽軍集察北

某國特務人員大肆活動　和知等謀將赴綏東視察

▽▽

【北平八日電】中時社訊：蒙偽軍近數日未侵綏，但集合商都等縣，百靈廟亦有數百，德王已受挾持，不放棄百靈廟。某方並爲在商都設飛行場，張北新到某方軍五六百，外傳二聯隊不確。

【天津八日電】華聯社張垣訊：綏東匪首王英及察北匪首顏東五，自受偽軍李守信委任游擊司令後，積極招募匪徒，擴編成軍，現在張北，興和，及寶昌，康保等處，成立招募處，某方特務人員，最近來往張北百靈廟之間，甚形忙碌，每日由張北裝運大批軍火，往東運輸。

【又電】日駐屯軍參謀和知談：綏東事件，原因複雜，本人將前往實地考察。

日在西北各地設立特務機關

【北平特約航訊】阿拉善旗爲通寧夏要隘，前忽有日人橫田等三人，乘飛機抵阿旗，稍作視察，隨即有日人九名，偕漢蒙人各一名，乘駱駝由百靈廟赴阿旗，通知王府，又稱將在該地組特務機關，該旗當即電促滯平的達理扎雅王，返旗處理，此事尚未解決，不意寧夏的額齊納旗及甘肅之平涼等地，最近亦有日人多名，前往籌設特務機關，寧甘當局，現正籌劃應付方策。

李濟琛

現仍在梧

【香港八日電】華聯社訊：據私人方面消息，李濟琛仍在梧，外傳來港，不確。

蔣復魯函

對魯極滿意

【本報濟南八日專電】張鉞攜來蔣覆韓函，多勉詞，對魯極滿意。

東路旅客傳出驚人消息

五站方面（？）日蘇兵衝突

雙方感戰損失均重大　目下兩軍仍在對峙中

【大連八日電】路透社訊：本日有自滿抵此的旅客，向此間各報記者，詳述一驚人事件，謂日軍與蘇聯邊境守兵，曾於本月五日，在中東鐵路東段終點的五站地方，（按五站在黑龍江東南部，哈爾濱東木蘭與通河兩縣間，無鐵路可達亦非蘇偽邊界似無駐紮蘇聯軍隊可能）發生嚴重衝突，惟此事尚未得官方證實，據旅客稱，日兵之死於衝突者，當在百名以上，惟此說應暫加保留，以待證實。該旅客又云：衝突開始，日兵死亡百人後，日本軍事當局，立即派隊增援，雙方當即發生激戰，皆受重大損失，蘇兵終被擊退，嗣後蘇方亦有援兵開到，截至此旅客啓程時爲止，日蘇兩軍，正在對峙之中，目下五站地方情形極爲惡劣。

定期就職

新任粵將領　新師旅限期編竣　余漢謀宴黃光銳

【廣州八日電】新任粵將領，定十五日宣誓就職，新編師旅，亦限十五日前編竣。五軍區擬設汕頭，韶關，廣州，及在瓊崖南路擇地設立，分負綏靖責任，各區綏署，即裁撤。

【又電】香翰屏俟蔣委員長抵粵，請示戎機後，定期就職。

【本報香港八日專電】新任四路軍駐京辦事處處長李廣秀，昨來港候輪北上。

日隊佔優勢

總分我列第三　滬國際游泳賽

滬國際游泳賽，昨晚在市游泳池舉行，參加者有中英美日及聯邦五單位，第一項節目八百公尺決賽，最後殿以水球預賽，昨日三項決賽結果，日人以二十四分榮列首位，美得五分，我中華隊以四分列第三，英與聯邦尚未獲分。中華隊以水球與英國比賽，亦以四比三失敗，今晚八時半繼續進行。

要聞簡報

□南洋馬來羣島華僑，已決定聯[illegible]獻機一架，祝蔣壽。□張發奎八日由滬來杭，下午訪[illegible]，談甚久，現住西冷飯店，有數日勾留。□[illegible]痛[illegible]入院，[illegible]。□內政部[illegible]赴粵[illegible]。□[illegible]國際航[illegible]，檢查[illegible]航機[illegible]入境。

天天讀報最易增進本身對於國家的認識故欲民族復興必先實行報紙大衆化

永遠不增價終年不休刊憑良心說話拿真憑實據報告新聞

西京北前線

政府軍總攻

傳官軍已奪回伽第斯海港
弗朗哥抵塞維爾將攻首都

【馬德里八日電】近畿前線政府軍，昨開始總攻，大礮，飛機，轟炸叛軍陣地。現尚未停止。步兵在礮火掩護下，向前推進，結果稍有進展。[illegible]隊一隊，已進抵瓜達拉瑪鎮，另一路取道那伐塞拉達鎮，進攻雷翁山隘，且有後援步隊，陸續開到，預料該處今天將有激戰。

【馬德里八日電】西南部大西洋沿岸伽第斯港，是海軍根據地之一，自亂事發生後，即與亞爾奇奇拉斯，呼埃爾伐兩港，陷落叛軍手中，昨有該港已被官軍奪回說，確否尚待證實。

官軍巡洋艦

開砲猛轟

【英屬直布羅陀港七日電】西國官軍巡洋艦「海美一世」號，今天向該國阿爾奇奇拉斯港（現在叛軍手中）開砲猛轟，英國阿根廷兩國領事館遭擊。英國領事夫人，中彈受傷。民衆死傷約四十人，港內各砲台，均被擊毀。各公共機關損失重大。

又一批叛軍

渡海登陸

【西國塞維爾八日電】叛軍領袖弗朗哥已抵此地。革命軍所屬軍隊，昨又有一批在飛機掩護下，由西屬摩洛哥乘船渡海峽在本地登陸。弗朗哥已担任南部各路總司令職，巴達肯士，呼埃爾伐，凡安達魯齊各省叛軍，統歸節制，以便大舉北上，與北路司令穆拉所部會攻首都。

要求政府艦

離丹吉爾

【倫敦八日電】據北菲洲國際中立地丹吉爾港消息，西國叛軍總司令弗朗哥將軍，今天向該港國際委員會，提出最後通牒，要求西國政府所屬軍艦，立即離開丹吉爾港，否則叛軍將派兵佔領該地。

希臘各主要政黨領袖

應國王召入覲時 皆表示反對獨裁

國王離國避暑九月始返　米德克賽斯自兼西部長

【南斯拉夫京城七日電】希臘各主要政黨領袖，如共和黨領袖加方達利斯，自由黨領袖巴巴那斯達秀斯，人民黨故領袖柴爾達理斯子，及參議院議長戈那達斯，四人，今天應國王喬治二世之召，入宮覲謁時，抗議米德克賽斯納立獨裁政制，且稱：準備恢復議會制度，組織舉國一致的憲法政府。又自由黨右翼領袖索夫利斯，拒絕入覲。國王旋於本日午後五時半乘驅逐艦赴玫夫島（在地中海）避暑，擬在該處勾留至九月中旬返京。

【雅典八日電】希臘國務總理米德克賽斯，採行獨裁制度後，即自兼外交，海軍，陸軍，空軍西部部長職。且任國務副總理柴維齊亞諾斯爲財長，史基拉卡斯爲內長，今天曾率領各新閣員，赴國王喬治二世前，行宣誓禮。

昇德大使

駐瑞典公使

【瑞典國京城七日電】西國駐瑞典公使現升駐德大使。至西國駐瑞典古登堡城領事海萊士，已歸附叛軍。

推薦鄭天錫

日法官織田萬推薦中國鄭天錫氏任國際法庭法官

【東京八日電】日本仲裁裁判法官織田萬博士，昨電致國聯秘書長，推薦中國鄭天錫氏任國際法庭法官。（按上月十六日美洲巴拿馬亦曾推薦鄭氏。）

日英美煤油商協商

在華油價及銷場

意在避免彼此競爭

【東京八日電】煤油對華輸出，六月一日起，採用同稅制度，最近傾向增加，內地各公司引起競爭，已就輸出量及輸出價值兩項成立協定，將向在華的英美各公司提議協定銷路及市價。

美議員齊爾克

在夫人面前自殺

自五樓窗口跳下　素日即患神經病

【西雅圖八日電】美衆議院議員齊爾克，今天在此地當其夫人前由第五樓窗戶躍下自殺。齊氏前因行動反常，發生種種意外事件，被當局送入精神病院，後由院逃出，後在華盛頓重被拘獲，最近押返此地。

英報論調日歡迎

英日同盟復活

英給日若干便利　日尊重中國主權

【倫敦八日電】今天泰晤士報載稱：「日英各方暗示，均謂日本正思與英重修舊好，日本對於未來前途的應付，未免過於自負，妄大，及略見輕率，結果將徒見其陷於孤獨。日本海外貿易的將來，離光明甚遠，「滿洲國」初非日本過剩人口的天堂亦可斷言，日本對於蘇聯的疑懼心理，與日俱進，即使武裝戰爭倖免，但兩大強國間，經濟上的衝突，仍將在遠東本來前途上，遺留重大痕跡。處此環境下，英日同盟的復活，自爲日本所歡迎。倘使日本與英國謀親善的基礎條件中，包括尊重中國的主權，而非徒托空言，英國自當表示歡迎。」

巴西國議員反對

以土地供日人墾殖

百人聯銜向國會提抗議

【巴西京城七日電】政府近向國會提出法案，主張以阿瑪森邦土地一百萬公頃，與日本某公司供墾殖用，今天有議員一百人，聯銜向國會提議，謂此法案，違反憲法，且與本國存亡攸關的利害抵觸，萬不可行。

阿將西哥姆

投降意軍

正式拜訪意督

【羅馬七日電】海通社訊：阿國著名大將西哥姆今天投降意軍，在阿京總督衙內作正式拜訪，他相信意人的能力足以恢復阿國安寧與秩序。

第一次理想　平劇大堂會　★明日揭曉★

德不願歐洲各國

分爲兩對抗集團

西兩軍砲火危及英利益　英政府決保護國旗尊嚴

▽▽▽……對不干涉西亂葡擬提三條件

【柏林八日電】德政府已在原則上接受法國的建議，半官界宣稱，德政府將極力保護西國的德僑，但不欲促成一種局勢，使歐洲各國分爲社會主義與法西斯主義對抗的兩集團。但西國德僑如續遇害，或德船續被轟擊，德軍艦將報復。

【又七日電】德駐西代辦會向加泰隆省府再度抗議德國社黨員四名被殺事。

【倫敦八日電】德駐英大使，向英保證德未以軍火供西叛軍，在西國領海內的德軍艦，決不作任何同情及援助叛軍的舉動。

【又七日電】英政府因西國政府軍與叛軍兩方海空軍，在英屬直布羅陀港領海內交戰，危及英國利益，提抗議又無結果，決特自力保障西境內英國國旗的尊嚴。同時關於法國所建議不干涉協定一層，政府仍當繼續努力，希望早日成功。政界人士對談判前途仍悲觀。葡國現尚未答復法國提議，聞該國擬提三項要求：（一）西國交戰雙方，尊重北菲洲丹吉爾港中立地位。（二）蘇聯須與他國同時接受不干涉協定。（三）英法兩國保證葡國領土完整。

【巴黎七日電】法內閣今天開會，由外交部長台爾博斯報告西國時局及政府發起締結不干涉協定的進展情形，討論歷四小時之久。事後據官方宣稱，政府對於西國事件，已決定實行不干涉政策，並當繼續努力，務使不干涉協定成功。

中央運動場
回力球
每晚八時起　星期日加日場

1	2	3	4	5	6
賈蒙多	拉思巧	依拉高	海多	沙平	泰寶達

1	2	3	4	5	6
加拉地	依利古咸	爾魁地	蘇羅沙伯	普登巧	阿斯佩蒂

1	2	3	4	5	6
卡禮加	沙特浪谷	賈曼多	楚禮地	古[illegible]	泰[illegible]

1	2	3	4	5	6
阿拉那	古巴龍	爾加	拉摩司	色拉伊	白羅地

茂昌　驗光眼鏡　每副一元
茂昌　水晶眼鏡　每副二元
文店　總店　[illegible]

王人美唱　漁光曲　君曾聽過否？　百代新片

[illegible]隆氏九一四
國聯會生物學化驗認爲標準品
第一老牌　決無危險
靜脈注射　療梅聖藥
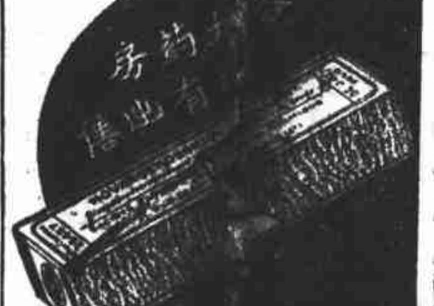
[illegible]藥房[illegible]出售

世運·游·泳·賽

楊秀瓊未入選

女百公尺自由式預賽　男子百公尺自由式　日三選手創新紀錄

【柏林八日電】女子百公尺自由式預賽，於八日下午三時開始舉行，中國選手楊秀瓊，編在第四組，未入選。男子百公尺自由式日選手遊佐正憲，新井茂雄，田口正治等三人分得三組第一，並均造成世運新紀錄，美選手費克亦以五十七秒七造大會新紀錄。又女子二百公尺俯泳於上午十時分四組舉行，西倫度（丹）以三分六秒一，前畑秀子以三分一秒九，打破大會紀錄。

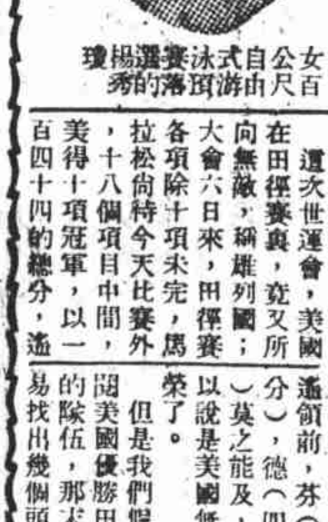
女百公尺自由式游泳賽落選的楊秀瓊

四百公尺接力　六隊得決賽權

【柏林八日電】四百公尺接力世界紀錄爲四十秒，今日美國隊在初賽中，即平此紀錄，該隊隊員爲歐文思，梅脫卡夫，威可夫，特萊賽。意大利隊居第二，南非第三，芬蘭第四，日本隊因走過界綫故未入選。結果獲決賽權者爲美，意，荷，德，加，六隊。

十項運動

周長星被淘汰

日二選手棄權

【柏林七日電】十項運動七日上午開始，中國選手周長星，不幸在第三項運動中，未能入選，致被淘汰。在百公尺及跳遠兩項中，周共得一千二百廿八分，計百米十二秒二，得五百五十六分，跳遠六公尺二○，得六百六十二分。日本朝隈大江兩人，宣告棄權。各國選手參加十項運動者共計二十四人。

世運田徑賽

美國獨得八錦標

金牌已獲十三塊　女子部德較優勝

【柏林中央社世運特派員八日播音報告】世運大會田徑錦標每項單獨分開，男子方面，計美國得錦標八，德國三，芬蘭二，英國日本，紐西蘭各一，女子方面德國二，美國一，意國一。

【柏林七日電】世運各項比賽截至七日爲止，各國所得金牌，銀牌，銅牌數目如下：

國名	金牌	銀牌	銅牌
美	十三	九	四
德	十一	十一	九
芬蘭	三	四	四
瑞典	三	一	五
意	三	一	四
匈	三	〇	〇
法	二	三	二
埃	二	一	一
奧	一	三	一
英	一	三	〇
日	一	二	二
捷	一	二	〇
加拿大	〇	二	三

芬蘭選手善長跑

五千公尺又被獲勝

▽包辦前二名△　▽成績破世運△

破大會紀錄

【柏林七日電】五千公尺決賽業於七日舉行，成績甚佳，前三名都打破大會紀錄（十四分十二秒），第四名也和大會紀錄平等，冠軍和亞軍皆係芬蘭選手，比賽時各選手競爭極烈，第二名萊的能係上屆冠軍，但此次被同國選手霍克特屈服，退居亞軍了。

名次	姓名	國別
一	霍克特	芬
二	萊的能	芬
三	強遜	瑞
四	村下	日
五	諾奇	荷
六	柴未能	芬

成績14 22 2

四百公尺決賽　威廉姆斯第一

四百公尺決賽於七日舉行，英美選手競爭甚烈，但成績較上屆遜色，（世界及大會紀錄爲美國選手卡爾的四十六秒二），結果如下：

名次	姓名	國別
一	威廉姆斯	美
二	勃郎	英
三	魯巴爾	美
四	羅拔滋	英
五	婁力滋	坎
六	洛林	坎

成績四六秒五

我國足球隊

將與英職業球隊比賽

已定于下月十六日　在哈倍當地方舉行

【倫敦七日電】中國參加世運足球隊，已被邀於九月十六日在哈倍當地方，與英國著名職業足球隊「兵工廠隊」比賽。

今日比賽節目

（一）游泳
女二百公尺仰泳複賽
女百公尺自由式複賽
水球
（二）田徑賽
馬拉松
女子八十高欄決賽
千六百公尺接力決賽
（三）擊劍
（四）摔角
（五）划船
（六）籃球預賽
（七）棍球預賽
馬拉松下午三時開始當時二時半以上場

歐文思等如效命祖國 勝利即非黑人國莫屬

美德等選手有什麼神氣？

這次世運會，美國在田徑賽裏，竟又所向無敵，稱雄列國；大會六日來，田徑賽各項除十項未完，馬拉松尚待今天比賽外，十八個項目中間，美得十項冠軍，以一百四十四的總分，遙遙領前，芬（四十九分），德（四十一分）莫之能及，這真可以說是美國無上的光榮了。

但是我們假使一檢閱美國優勝田徑選手的隊伍，那末就很容易找出幾個頭髮彎曲，嘴唇紅而厚，膚色漆黑的黑英雄，他們就是最負盛名的歐文思，美加夫，威廉姆斯，伍特魯夫，約翰生，阿勃列敦等，這幾位會把百公尺到八百公尺四項的賽跑，跳高和跳遠等的首名包辦了。歐文思一人兼得三金牌，又奪得空前的光榮。

這次，我們在田徑賽裏就祇見黑英雄的蹤跡，把自命前進的白色種人壓倒，一方面美國隊就靠着他們，分數獲得很多，美國的花旗也因此得多次在大會旗桿上飄揚。這大部的光榮是黑英雄所下的汗馬功勞。

要是黑英雄脫離了美國隊，或者說黑英雄能代表他們自己的祖國，利比里亞或者阿比西尼亞，那麼他們的國家就獨佔了八個首位，就沒有別的國家能够及得上，美國祇有四個第一，還有什麼神氣？除了美國隊與的幾位以外，再加上加拿大隊內幾個名列前茅，成績甚佳的同種人[illegible]等，梅託加夫等，分數也減有五十六之多，僅比美國少，德國芬蘭也差得多哩。（我國的（）分不必比。）

從十屆世運吐氣稱霸於短跑以來，黑人運動家已引起世人的特別注意，四年後的本屆，田徑賽已成黑人的天下，黑人的進步眞神速。展望今後，白人也將有全軍覆沒的可能。不過我們不願意黑英雄在花旗底下耀武揚威，替他的「主子們」爭面子，我願下屆世運黑英雄能代表他們的健全的種族，代表他們復興後的祖國來參加。（8）

報紙大衆化是價錢便宜人人買得起文字淺顯人人看得懂

國府昨特任 林雲陔爲審計部長 吳忠信爲蒙藏委員會委員長

【南京八日電】國府八日令：△蒙藏委員會委員長林雲陔另有任用，林雲陔應免本職，此令。△特任吳忠信爲蒙藏委員會委員長，此令。△審計部政務次長陳之碩著毋庸代理審計部部長，此令。▽特任林雲陔爲審計部部長，此令。

交部國際電台後日起 提前廣播新聞時間 每日午夜零時半開始 爲便利美方面抄收

【本市消息】交通部國際電台，爲對國際傳達國內時事，每日採取各地要聞，以短波無綫電廣播新聞電報。其所發消息，簡要迅捷，頗爲各國所注意。現悉該台爲便利美國方面之抄收起見，定自本月十一日，提前於每日午夜零時卅分（格林惠樞標準時十六點卅分）開始播送。呼號爲XGL，週率爲七九七〇KC，該台已呈請交部，咨內外部轉函各駐外使領署知照。

定十一日飛粵 居正陳立夫等 蕭吉珊擬同行

【本市消息】司法院長居正於八日晨七時，由京抵滬，下車後，卽返吳淞私寓休息。定十一日由滬乘中國航空公司的滬粵郵航機飛粵。至赴粵視察指導粵省黨務的中央黨部常務委員陳立夫，（按：原定昨日搭船南下，旋因事中止。）八日晚由京來滬，亦定於十一日與居同機南下，此外蕭吉珊亦擬同行。

陳紹寬昨到廈 檢閱逸仙等艦 定明日赴福州

【本報廈門八日專電】陳紹寬乘寧海艦八日晨抵廈。午檢閱逸仙，永健，通濟三艦，及磐石砲台及陸戰隊尹團，定九日登陸檢閱要塞航空處等機關。並閱陸隊第三團，十日赴省檢閱要港。在省約有四天勾留，仍赴三都檢閱所屬陸戰隊然後返京。

稅務管理所 主任均易人

無錫　蚌埠

【本市消息】財政部稅務署，近以無錫管理所主任徐兆年另有任用，部令派施濟翔接充。又蚌埠管理所，委派鄒斯震接充，二人不日卽可到差。

東山損失甚大 死人沉船各百餘 損失百四五十萬

颶風過廈時

【本報廈門八日專電】東山訊：此間二三日颶風海嘯，災情奇重。死人百餘，沉船百廿餘隻，倒屋二百餘半。鹽田農作損失共百五十萬。詔安第四區一區，倒屋六七十座，死三十餘人，損失約三十餘萬。

日漁船在東沙島 十餘艘爲風吹覆

【本市消息】又據本市日武官室發表：月初颶風吹經香港東南方約百五十海里，東經百七十度，北緯廿一度附近東沙島時，該島有日漁船十餘艘吹覆。搭客及船員行蹤不明者八十二名。遇難獲救者百二十六名。並聞當時有我國船東美號一隻，及船員八名，亦在該島失蹤。

【南昌八日電】省振委會以此次大風災奇重，區域遼闊。八日特召開緊急會議。決議電呈行政院，振委會，請迅撥巨款，以資救濟。又六日被塌房屋壓傷之市民，八日有廿一名，因傷重斃命。

外部將照會各國 請轉飭在華僑民 繳納所得稅

爲培植直接稅徵收人才 定本月內招生予以訓練

【南京八日電】所得稅開徵前，財部將咨外部，依外交手續，照會各國，轉飭各該國在華僑民，依照所得稅暫行條例規定，繳納所得稅。因我國在外僑民亦會向所在國政府繳納所得稅，預料各友邦對我徵收其在華僑民之所得稅，亦必一致予以協助。又中央直接稅籌備處以所得稅開徵期近，爲培植徵收人才，已呈請孔部長擬招考專門以上學校畢業生六十名，在部分高初兩級訓練兩月後，再派往各省市所得稅徵收機關服務。俟經奉准，卽可在本月內開始招生。

鹹魚經紀人 由介順延康担任

漁市場將增加

【本市消息】實業部上海魚市場，自本月一日將鹹魚類買賣，在該市場開始交易後，因鮮貨値淡月，數日鹽乾魚類交易，達萬五千餘元。但現尙有專營鹹乾魚貨的介順延康兩魚行未加入。經市場理事唐承宗，黃延芳等勸導加入合作，彼等要求担任市場經紀人，市場加以考慮後允增加一席，由兩行合作担承，現兩行正商洽中。

滬平通車 十五起改點 夜十二時由滬駛平

縮短時刻

【本市消息】鐵部對滬平通車行車時刻將縮短，已定八月十五日起實行，並由京滬津浦北寧等路局公告。新時刻較原訂者三零一次南下車短兩小時十七分。三零二次北上車短四小時。由滬駛平爲三十八小時弱。再由滬駛平時間，原爲下午四時由北站開。現改爲夜十二時開。至第三〇一次（平至滬）車，則於上午七點四十分到上海北站。

許崇清姚伯龍蔡無忌等 昨晨搭輪赴粵 參謀本部人員偕行

【本市消息】新任廣東教育廳長許崇清，廣州航政局長姚伯龍，禁烟督察處長黃天民，參謀本部（按部長爲程潛）高級參謀唐天閑，上海商品檢驗局長蔡無忌，及該局檢驗處主任張企文等於八日晨十一時，由滬偕乘法郵船阿拉米斯號輪南下赴粵。

在滬辦通訊社 蘇俄館否認 滬塔斯社負責人 亦表示無此必要

【本市消息】日前報載東京電訊謂遠東局蘇聯爲應事實需要，將以廿五萬金盧布（約合國幣卅餘萬元）在滬設一大規模通訊社。並在東京，倫敦及中國重要商埠遍設分社，茲據本報記者向蘇聯大使館探悉，此項消息係某國所捏造，實際上並無此事。又據塔斯社負責人談：「該社在遠東已足以完成使命，無再設新聞機關之必要」。

經濟簡報 （２）

□皖省府爲救濟農村，除建築倉庫外，並向中華農業合作貸款銀團，贊中國農民銀行，中國銀行，商借辦理農業儲押運銷貸款，總共四百萬元。除銀團一百萬元合同已於八月四日簽訂外，中國銀行，中國農民銀行各一百五十萬元，亦已商妥將訂合同。

□上海土布業請財部令粵桂閩區免徵人工手織土布稅。

□蘇蠶業改進會，實施全省蠶種統制，凡省外者，非經許可，不得輸入。經銷人如發現抬價濫索舞弊，處以舞弊金額十倍罰金。

□國泰銀行今日下午二時舉行股東大會。

□第一特區市民聯合會，昨呈請（一）呈請財部轉飭發行銀行將雜幣限期收回。（二）由政府籌資置備自印機器挽回利權。（三）集中發行，以一式樣。

□浙屬溫台兩處本年早稻豐收，已於上月底登場，出新第一批貨計六百餘担已運抵滬上銷售。

人的動

■湘財政廳長何浩若八日晚車由京來滬，向銀行界接洽借款。

■馬超俊奉蔣院長電令，定九日赴青島考察市政。陳劍如，王祖祥，楊茂芳等三人同行。

■張羣因其公子在青島患病，八日晨七時乘中航機由京飛青。約一二日卽返京。

■外次陳介亦於八日上午十時由京乘瑞和輪赴滬轉牯。

■楊森六日下午三時由渝飛抵蓉。

■昨傳日駐天津代理總領事田尻來滬，茲據日使館情報部發表田尻尙未到滬。

上海市商會爲受理民生紡織股份有限公司和解公告

案奉上海民生紡織股份有限公司聲請本會和解業經本屆第二次常務會議公決接受推定徐寄廎會同江萬平會計師辦理在案茲特定於二十五年八月二十二日（星期六）下午二時在本會召集債權人會議討論和解方案除分函通告外用特登報公告希各該債權人審照爲要

教育部備案教育局立案

民智中小學幼稚園 續招男女生

（班次）初中秋一新生秋二秋三插班生小學幼稚園春秋各級新生插班生
（考期）八月二十日
（報名）十九日截止
（章程）附郵卽寄
（校址）威海衛路慕爾鳴路口
（主席校董）林康侯
（校長）徐忍寒

玉露桃

色潔白！香濃鬱！味鮮甜！

現已成熟逐日運滬在上海三馬路惠中旅舍二號發售

杭州 總經售 冠生園分店

是運滬鼻祖！

★泥★濘★道★中★

王琳元

流蘇似的密雨在下降。

一羣人在雨中走着，既無雨衣也沒有雨傘。

路是泥濘的。

然而大家走得很慢，後邊，有的簡直是在散步。

內中還有人在談論；像是有許多意兒在爭持着。

有人說：「雨呀！濕了我的兩肩，還打在泥地里，使道路泥濘起來了。」

有人說：「下雨與泥濘無關，路的泥濘，那是它本身的缺陷，譬如，貧困，衰弱，都是泥濘的主因。」

有人說：「不對，道路的衰弱，貧困，固然是缺陷；然而雨如果不下，道路也就不會泥濘。雨恰巧在此時，下到了此地的道路上，於是泥濘了。這是不待疑問的。要想法補救，須注意這一點。」

但這時候，說貧困衰弱爲泥濘主因的人，卻被污泥絆跌了一交。等到起來，許多人已經在前面了。他踽踽地留落在後面，幾乎要同散步者混在一起。

滑跌的人更多了。許多人落在後面被雨淋着。然而像是若無其事。

在艱滯方步的人羣里，有許多人都還面露喜色，像沉緬於娛樂中，不覺得目前的困苦。

「下雨，使道路變壞了，泥濘了！」有人在自言自語。

有的卻踏着穩重的步子，一聲不響的前進。

前面，迷茫地是無盡的長途。

現在雨更大，路也更其泥濘起來。……

……

言林

讀報拾穗

屈軼

某報「岱山慘案的眞相」一文里，劈頭就有這樣的論斷：

「中國的老百姓，說起來，眞是怪可憐的。因爲智識淺薄，有時被感情的衝動，赴湯蹈火什麼也不管，甚至於犧牲性命，也覺得是十分大不了的事。及至衝動一過，狂潮退去，便有像老鼠一樣的膽小，縮頭縮腦，不敢露面，恐怕觸犯王法，要被殺頭。這種矛盾的心理現象，充分的表現出可憐的幼稚的中國民衆！」

這作者責備中國民衆的話，是頗爲漂亮的。因爲他在「可憐」中國的民衆。中國民衆實際上一向就在大人先生學者名流的「可憐」中過活。不幸的，這回可憐的動機，卻在中國民衆沒有像作者那樣『理性』，闖禍以後，能「引頸就僇」，祇是「老鼠一樣的膽小，縮頭縮腦」。而另一方面，因爲『智識淺薄』，沒有涵養工夫，像一般論客，卽使敵人已深入堂奧，而自己猶輕搖羽扇，從容不迫的說道：「你們國家強可以覇遼東，怎麼氣度那麼小呢？這眞是遺憾之事了」一般，能够忍耐」。於是中國民衆有了矛盾的心理現象，而中國民衆也就該被可憐了。

但在這里，更可憐的，卻在作者自己。第二節以下，作者寫出鹽民的暴動，有它必然的原因。並不是全憑情感與衝動。這就作者給自己的理論戮上了一刀！

「原來鹽務機關辦測丈圖用鹽田，舉預備造作堆基，鹽民職不懂事，祇曉得自己鹽田，被鹽場公署圈用了，沒收充公，生計斷絕了。本來鹽晒好，就可挑去賣了，現在要歸堆，肩挑幾里或遠至十數里的地方，既費勞力，又需時間……而鹽場公署，辦公有一定的時間……每天下午四點鐘以前，就得挑去歸堆，過了時間，擱在家里……便作私鹽，充公罰辦……還有在下午四點鐘後，每塊鹽板尙有晒鹽二斤，以岱山全城二十五萬塊鹽板計稱，每天少晒五萬斤……」

好了！不用再抄了！這事實已經很够推翻作者冒頭的議論了。然而作者必需這麼說者，大概有作者可憐的處境吧！

「花邊文學」

以群

這是魯迅先生的雜感集，新近才結集印行的。這是繼「僞自由書」和「准風月談」出版，値得我們閱讀的一本書。

在序言裏，魯迅先生解釋了集名的意思：說這一個名稱原是由一個青年戰友，掛在暗箭上射給他的。其立意非常巧妙，一，因爲這類短文，在報上登出來的時候往往圍繞一圈花邊，以示重要；二，因爲「花邊」是銀元的別名，以其這些文章是爲了稿費，實無可取。魯迅先生的雜感集名，都是很有趣的，大都是別人給他的，譬如「三閒集」，「二心集」，「南腔北調集」，「不三不四集」（卽僞自由書）之類。

「花邊文學」與其他的雜感集一樣，是毫不留情地對現實下猛烈的攻擊。這些雜感含有戰鬪的意義，所以便有了社會價値。魯迅先生曾說過「世上如果還有眞要活下去的人們，就先該敢說，敢笑，敢哭，敢怒，敢罵，敢打，在這可詛咒的地方擊退了可詛咒的時代！」他就用了利刀般的短文，作爲「可制強敵於死命」的武器。而且在這些短文裏，在表面上大抵說在幾乎近於殘酷的冷靜的話，但在根底上卻分明地燃燒着那種要改造世界的熱情。除了作爲戰鬪的利器，這種雜感又是可信的預言；我們翻讀「熱風」和「墳」等集子，雖遠在十餘年前所寫的，他好些老早料到今日的中國。在激烈轉變的社會中，他的雜感一天一天地愈覺絢爛起來。這是不朽的。

有人說羅曼羅蘭不會老，紀德不會老，蕭伯納不會老，我說魯迅先生也還是年青，不信，請看這本「花邊文學」。

新聞記者的新感官

仁談

立報提倡「特寫」，引起大小報的注意與效尤，記者們多了一層工作。這是可喜的現象。但一般的缺點是：太瑣碎，淺薄而缺少趣味。現在來略談「特寫」的題材與作法，該不是無意義的事吧？

特寫的定義應該是：某種有趣的題目，較詳盡的描述，有通俗化的形式，便於急速閱讀。這里有三個特點，一是「有趣」，選擇題材時不要貪得無厭地把一切嚴肅和枯燥的東西都拉了來。二是「通俗化」，純粹學理以及技術成分過多的文章，不能算是特寫；就是拿科學上或技術的問題作爲材料，必須通過作者的簡潔而有趣的筆端，剝脫了它的過分莊重的成分，而給它戴上大衆化的帽子。三是「便於急速閱讀」，因爲要便於急速閱讀，所以文字必須流暢簡潔，不能賣弄，更不能引經據典。

特寫文章題材的來源很多，但人們通常所注意的僅是新聞紙與訪問兩種來源。易爲一般人所忽略了的，是個人的觀察與經驗。作者應在他的職業或非職業範圍內自動的去搜尋，而不是在報上得了某消息，才去採訪，然後寫成一篇描寫或訪問的。新聞記者要有敏感，「新聞鼻」之外，還要具有「銳利的眼」；別人認爲平淡的事，在這種眼光下卻是最有趣的東西。記得去年某報上有一篇特寫是關於招考書記應徵者的信件的，內容形形色色，蔚爲大觀，嚕囌一大串，有的像做計文中的行述一樣，洋洋數千言。這是多麼有趣而動人的材料！特寫文章不宜平鋪直敘，要在記敘中插入描寫。一切文學的寫作方法，都可應用於特寫文章。

歡迎直接定閱本市每三月只收報費一元請電九六零八一即可每早準時送到

復興公債 下月初開拍 總額三萬萬六千萬 債市將因此而活躍

【本市消息】本年二月間，財政部爲穩定金融，發行之三萬萬六千萬之復興公債。數月以來，以公債市場空氣與金融各方面之關係，不能卽時流通市面。現以粵局開展，公債價格步漲不已，金融異常寬鬆。因此復興公債，將於下月初在證券交易所正式開拍，屆時市場多大一批籌碼，債市或將增加活躍氣不少。

中央造幣廠 接收各造幣廠 並擬定整理辦法

【南京八日電】財部爲依法統一鑄造權，並整理各舊造幣廠局，經分令杭州，武昌，渝，寧，廣，閩各造幣廠局保管員，將所有各廠均交由中央造幣廠管理。現悉中央造幣廠，均已派員查明各該廠局機器房屋情形，並將擬定整理應用辦法。呈請財部核奪。

往」。

【漢口八日電】鄂省官商以我國產桐最富地，帶爲湘鄂川三省，植物油料廠自以設在漢口爲最適宜，已致電實部，要求將廠址設于漢口。

植物油廠 十五日成立 在廬開創立會

實業部創辦的植物油廠，委國際貿易局副局長張家鑄負責籌備，現官股已繳齊，商股最近亦可收足。張爲接洽該廠事務，數日前曾赴湘鄂皖各該省建設當局洽談，並視察桐油產量。業於六日由漢乘機返滬。據張告記者：「植物油廠已決定於本月十五日在廬山舉行創立會，川湘鄂桂等各產油省份建廳長及桐油商代表均將出席，舉行成立儀式，並討論一切實施辦法，推定經理人選等。本人將於十三日首途赴廬。

修正商會法 工商同業法 草案已全脫稿 現草施行細則

【本市消息】市商會所組織之商務委員會及工商法規委員會，爲健全商人組織，並爲建議修正商會法起見，曾推定潘仰堯，王效文，方椒伯，駱清華，徐永祚，陸家蕭，俞承修等七人，爲起草修正商會法及工商同業法草案起草委員，從事商討。曾先後舉行會議數次，草案業已脫稿，現正起草施行細則，一俟全部告竣後，卽呈報商會執行委員會。然後再由商會呈請實業部呈請行政院轉咨立法院討論。市商會擬于立法院開會討論時，將推派代表列席。

廿五期航券 頭獎落贛州 劉同生堂經售

【南昌八日電】廿五期航券頭獎由南昌國貨銀行批至贛州劉同生堂。按該堂經售獎券，曾得五十萬。此次批售九十張，頭獎及附獎，又均落該地。

飛花業代表 攜樣品赴廬山請願

根本不是同樣的東西 海關誤把它當作一物

「廢絮」禁出口連累「飛花」

【本市消息】江海關於八月四日發出布告，奉財政部令：「所有廢絮，應一律禁止輸出運往外洋」，從那天起，上海所有的飛花，江海關就停止報關出口，因此引起了上海飛花業的恐慌。據飛花業公會推派代表，赴京請願的說法，部令限制出口之廢絮，該是俗稱之「宿棉胎」，又名「老破絮」，至於飛花，海關出口稅則列爲第一八五號種飛花下脚，卽紗廠所出，不能紡織之各種飛花，向依出口稅則列爲第一七五號。飛花出口爲大宗，最近三年，平均出口約年値七八百萬元；且日本飛花，亦年有大量出口，而廢絮則祇有進口。飛花業代表謝仲樂，鮑國樑，攜帶飛花與廢絮兩種不同之樣品，赴京請願後，因院部負責長官，均在廬山，故已由京轉赴廬山，說明誤會，希望開禁。

亞林沙爾

本品「可利所兒」含量，適合中華藥典規定標準，滅菌消毒，效力偉大！浴水中放入，可預防一切皮膚病傳染，創傷及瘡疥，脚癬等疾，以此溶液洗滌，尤有良效。

五洲藥房發行　各藥房有售

章華　國產呢絨

出品精良　銷遍全國　經久耐穿　國人樂用

章華毛絨紡織公司

總公司……上海四川路三三號
門市部……南京路大陸商場
南市……蓬萊市場

小茶館

點心

農村需要的學校

了了

教育對羣衆的需要，現在一般民衆似乎已了解了，所以討論教育的文字在本欄中近來幾乎佔去了一大部份。但是所談的問題絕少雷同，足見中國目前教育問題之多。

前幾天我又收到了一位故鄉在那有錢有閑的人們去游水的高橋的孫映雪君的信，他以高橋教育的實況告訴我說「高橋現在的小學並不少，如市立高橋小學，日新小學，鹽倉小學等，不下十餘校。每年小學畢業生的數量，很可觀。但並不能就說這個地方的教育前途可以樂觀。因爲該地無中學，要升學就必到上海。二三年來，外受都市不景氣的巨浪所掀盪，內因農村破產，又鑒於就是中學大學畢業還是沒有事做，而淪入了失業圈。一般做家長的，遂多不願自己的子弟升學讀書。因爲與其化很大的代價到外面去溜了一轉，仍舊要吃鄉飯，還不如賦閑在家反經濟點了。因此高橋小學畢業的學生，特別是女子，可以說什九是決不能升學的，因爲貧苦人家，以爲一個女兒家，能够小學畢業，已經不容易了，畢業正可替家庭做一點家事，這個時代，男子還要失業，何況女子？就是富有的人家，也因爲都市壞風氣的影響，而不敢令女兒升學，怕是到上海幾年，回家後別的不見什麼好，浪漫奢侈習慣學成，更成了他們心中的痛苦。所以高橋每屆高小畢業的小學生，只有十分之一能升學；十分之三四能就業；（當然是很可憐的職業）而十分之五六，就閒落在鄉中，升學不能，就業亦不能，苦事也已不大肯做，於是受點教育是反害了他們了。所以對這種情形，我們應當想點辦法。」

的確孫君所舉出的這種情形，我們是應當想辦法。現在的教育是：辦小學目的爲使學生升中學，辦中學的目的爲使學生升大學。如果不能升學，這個在社會上就沒有什麼用處，而且就是大學畢業了，有什麼用處沒有，也還待考。這實是今日我國教育的缺點。要補這缺憾，我以爲注意辦職業學校實爲首要。職業學校應多於中學。職業學校還可以因地而設不同的學校，如出布之區辦染織職校，近礦山的地方辦礦職，產陶磁的地方辦陶磁藝校，這樣學生所學卽爲本鄉所需要，學校同時且可生產而使學生成爲工讀，畢業之後亦易就業。

所以我以爲各省教廳各市教局對鄉間的敎育，應立卽改注意創設這種職校。那樣教育才或不至於如孫君所說的害了農村青年！

四等客票問題

小車站增售

雖有困難希望當局能够克服

尹曼

本月二日本刊佈戈哲民君的一封信，希望兩路局在周王廟等小車站上也發售四等客票，以便利四等車旅客。戈君的原意固屬良美，在事實卻有些困難，現在我以第三者的立場來談談這個問題。

所謂四等客車，實是最低劣的一種客車。創設的原意是備一般苦力與勞工趁的，所以她的英文譯名稱爲（Coolie class）。但在農村瀕於破產的今日，一般平時罕至都市的鄉民，爲了節省一些錢，也都趁四等車了。本來創設四等客座的鐵路，在十四條國有綫中，就只京滬，滬杭甬兩路有，其他各路是只以三等爲限的。但許是事實上的需要，津浦鐵路的津滄（洲）段，自本年二月間起，也添售四等客票了；公營的浙贛鐵路，發售一種所謂小工票，實際上就是改頭換面的四等客票。近年來因農村經濟的每況逾下，原來趁三等車的旅客，也都不惜多費一些時間與周折，改趁四等客車了。據鐵道部所編鐵路統計資料上的記載，在民國二十三年上半期，京滬滬杭甬兩路四等客車的進款，佔三等車的百分之五十七，有很多大車站，牠的四等客車進款，且超過三等車，這也可見農村經濟困難，節省旅費的一班了。

爲了減輕大衆旅客的負担，路局理應在沿綫各車站上均售四等票，但事實上就有些困難。因爲在小車站上。頭二等旅客可說是極少的，發售的幾全是三等客票。假如增售了四等票，那末三等票就將被四等票所替代。四等票價僅佔三等的百分之六十，路局就無形減少了四成的進款。那時四等客車的進款總額勢必超過三等的，人數即使不減，而進款的總額是大形減少了。一方面路局的用欵是有預算的，那時事實上就發生了難題。所以在京，滬，閘，蘇錫的七十一個車站中，僅有五十個發售四等票，其餘二十一個小車站是不售四等票的。結果一般在小車站趁車的四等車乘客，就不得不多費周折了。

鐵路是交通的大動脈，應以便民爲標的。而路局目今的膨大支出，設能使經營儘量合理化，必可節省很多。所以我也希望京滬，滬杭甬兩路，既經設置四等客車，在沿綫各小車站，也應一律增售四等客票，藉免旅客的不便，勿以進款減少而違反了本身便利大衆的使命！

兩路局來函 小站暫不能增售四等票

關於希望在小站售四等車票，兩路局昨致本欄函一件，茲照錄如下：

讀本月二日貴報登載戈哲民君「盼在滬周王廟賣四等車票」一文，本路對於戈君關懷路政，深致欽佩。惟本路四等車座位有限，現有四等旅客尙感不敷應用。將來在可能範圍內，應如何添售四等客票，刻在通盤籌劃之中，在具體辦法尙未議妥之前，戈君建議一節，一時未便照辦。相應函達，卽希查照登入爲荷。此致

立報館

京滬滬杭甬鐵路管理局車務處啓

▽○

小記者

★這幾天，很怕看見世界運動會的標識。

★因爲，世界運動會的標識，是五個圓圈連在一起。

★當然，這個標識，一定有牠原來的用意，但，在我看起來，竟變成了一個一個的鴨蛋了。

藝術之宮

恨水

第十六章 好消息 【三二五】

人生在世，生活太平庸了，那是透滴無味的。無論怎樣一個起碼人，他的命運，總有一些波折。有了波折，才可以讓他把人生的酸甜苦辣滋味，全嘗遍了。秀兒剛是吃了兩天飽飯，還有一位段先生，總在面前說許多好話，心裏頭總算是稍微痛快了兩天。現在遇到了這樣一位姜教授，要她完成一張傑作，這頗是一樁痛苦的事。本來打算極力躲開，偏偏又有當頭一位主任出來多事，要躲也躲不了。所以她聽了校役的話，只好硬着頭皮，走到劉主任屋子裏去。劉主任本是半側了身子坐着的，這就用眼睛橫睃了她道：李秀，你好大的架子，連姜先生請你，都請不動嗎？秀兒低頭道：您說的是姜先生要我去畫畫的事。劉主任道：你爲什麼不去？秀兒道：您聽，他們那兒兩進屋子，冷靜極了。一個用人也沒有，我害怕。說着，把嘴微微的撅着，劉主任道：難道他那兒就是姜先生一個人畫畫嗎？秀兒道：那倒不。劉主任道：這不結了。他們有好幾個人畫畫，你怕什麼？屋子冷靜，又不要你看房，你何必去過問？秀兒依然低了頭，可沒敢言語。

立報

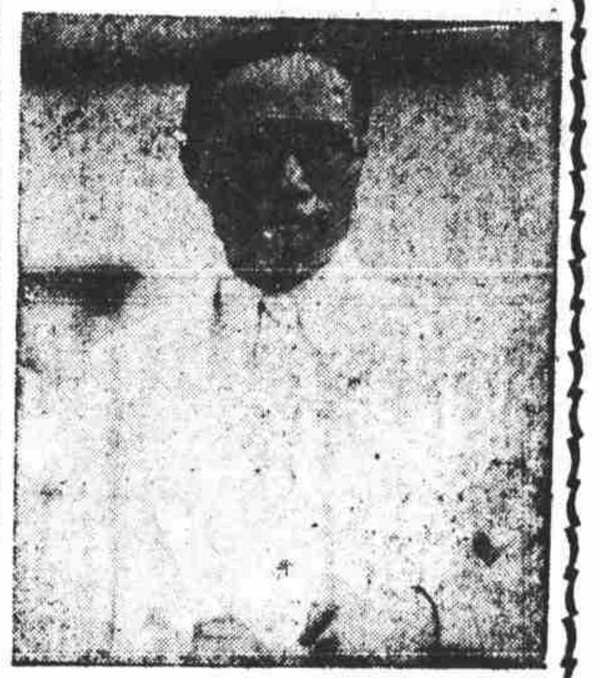

昨日赴粵之上海商品檢驗局局長蔡無忌

文化

□全國慈幼協會年會昨在青閉幕。

□冀大學生攷試，昨舉行第一試。

增刊

隨報附送不取分文

社會

□中國徵信所職工昨仍怠工，星期一或可恢復工作。

□偽造鄂省輔幣券案，承印者亦被羈押。

國內民衆對參加世運選手的期望（少飛作）

中國徵信所 職工昨仍繼續怠工

所方對職工意見接近 星期一或可恢復工作

中國徵信所職工，因所方開除員工，於七日晨全體怠工後，即提出五項要求，該所董事監察人幹事開聯席會議議決，請竇乃器出任調停，職工因未得答覆，昨仍繼續怠工，並經所務會議議決，追認五項要求，同時分派代表分向董事請願。聞所方昨又開董監聯席會，對職工要求意見，已漸接近，竇乃器及浙江實業銀行副經理孔投甫正從中斡旋，大約星期一起或可恢復工作。

按該所職工所提五項要求爲：（一）保障職務安全；（二）撤回開除職員成命；（三）請當局澈底調查內部不良份子；（四）嚴懲撥弄是非的職員；（五）規定秘書職權。

偽造鄂省輔幣券案 告發人也有嫌疑

賈士毅私章是誰彫刻的 柳培卿被羈押併案審理

中醫呂方正私印湖北省銀行五角輔幣券十萬張，於上月十九日印成，呂即攜券乘瑞陽丸赴鄂，路過南京下關時，因關員登輪檢查，呂乃棄行李登岸脫逃，來滬向承印者華東彫刻公司說明，要將鋼鋅版收回，華東老板柳培卿，即報告捕房，將呂方正拘獲，解送特一院羈押偵查，昨晨又屆續審，捕房律師張天際起稱，本案在改期中，湖北省銀行經理賈士毅，曾來電報，又，南京江海關復電稱，在瑞陽輪抄獲偽幣券五萬元，及湖北省銀行經理賈士毅私章一件，均已沒收，惟被害人柳培卿的確有串同偽造貨幣重大嫌疑，請准予將伊羈押，或令交妥實舖保。呂方正供：我對於這案，已完全承認，請求庭上郵辦。賈士毅的私章，是他公司彫刻的，被害人柳培卿但無反證提出，推事以柳培卿對於串同犯罪一節，確有重大罪嫌，結果諭知將柳培卿羈押，與呂方正併案偵查，改期一星期再訊。

朱雄武案 上訴昨開調查庭

朱等攻擊證人李山南 請庭上傳李到案對質

前江蘇高等法院書記官朱雄武，因案被吳縣地方法院拘獲，由呂文欽檢察官查得朱有勾串書記官陳朝纘及律師敬樹誠的書記路文光等，假借職務上的權威，包攬訴訟，藉端詐財行爲，乃依法提起公訴，處有期徒刑二年，路文光詐欺取財處有期徒刑一年六月，陳朝纘無罪。朱路兩被告，聞判聲明不服，上訴高二分院，昨晨開調查庭審理。上訴人朱雄武路文光供：「原審判我們徒刑，推事對於犯罪證據，實未詳加研究，如上海證人李山南的供詞，完全是虛構的，他分明是偽證，他前年曾因案被地方法院判處徒刑，去年秋始開釋，現在仍在地方法院當訪員，像他這種人，反偽證我們有不法情事，請庭上傳他到案，與我們對質」。訊至此，乃推事諭候改期傳李到案再訊。4

日大使館書記官 在北站檢查起糾紛

取出一名片要求免查 被關員拒絕竟提抗議

日本大使館書記官松村，於七日晨乘特快車由京來滬，當時北站海關緝私員，照例予以檢查，松井自以係外交官，遂取出平常交際通用的卡片一紙要求免查，關員以卡片非正式證明文件，當即拒絕，據聞日使館方面，昨日對海關此舉，竟提出抗議。（2）

兆豐花園夏夜歌聲

黃友葵小姐 唱西洋名曲

蘇州趕來大受聽衆歡迎 淺藍旗袍服裝很是樸素

【本報特寫】上海工部局的管絃樂隊，於昨晚九點鐘在兆豐花園演奏總領導百器氏所編選的古典名曲。九點鐘記者到那里的時候，熱心而來的聽衆，已經陸續地購票進場，大概總在千人左右吧。

在這次的演奏會中，最引人注目的該是特地從蘇州趕來担任獨唱的黃友葵小姐。她去年曾一度與工部局的管絃樂隊合作，在蘭心戲院演奏，頗獲聽衆好評。記者特往訪黃小姐於音樂檯後，曾作簡短的談話如下：

記者：「黃小姐特地從蘇州趕來，熱心實在可佩。是否立即就要回蘇州去呢」

黃：「我的家在蘇州，並不一定馬上就回去。」

記者：「黃小姐在什麼地方學音樂的呢？」

黃：「從前我祇學鋼琴，後來才隨一個俄國教師那裏學高音歌唱。這俄國教師是國立音專的……」

黃友葵小姐很溫和，年紀約莫在三十上下，談話的口音，略帶蘇州聲，她昨天穿的是一件淺藍旗袍，樣子十分樸素。

黃小姐唱的節目是意大利著名歌劇「波希米」（LA BOHEME）中的第一幕的一段，和第二幕的一段。下半場又唱叔伯德的「SE RENDE」和DVORA IL的「吉卜西之歌」。唱後博得熱烈的掌聲，散會時已經午夜了。（11）

本市簡訊

□本市籌辦公民登記宣誓，市府昨令發宣誓辦法，國選事務所將召各機關會商。

□女警察考試，前日檢驗體格，錄取九十二人，昨舉行筆試，到八十八人，定明日揭曉，至徒手捕盜的與王梅落選原因，是爲了體格太弱。

□市社會局同人昨公祭吳醒亞。滬銀行公會等團體昨電中央，請加委潘公展爲社會局長。

文化情報

□在青島舉行的第一屆全國慈幼大會昨日閉幕，今日任意游覽及參觀，本屆大會共通過提案一百二十餘件。

□爪哇華僑祖國考察團今日可抵滬，團員共二十五人，考察期限六十四天。

□江灣復旦大學本學期新生入學試驗，已於六日舉行，投考者五百餘人，聞錄取標準，較以往爲嚴格，文理法商四院，只取一百餘人。

□平津保大學生畢業生考試，昨晨舉行第一試，參加者八百餘人。

·來函照登·

頃閱貴報八月八日載有「北綢南銷」新聞一節，謂敝公所扣留私綢萬疋，沒有解決，查本所並無此項事情，特此備函更正，以免各界誤會。此致立報社主筆先生。盛涇綢業公所啓。

金城 號址北京路貴州路口 電話：90114

二時半五時半九時一刻 冷氣開放涼爽無比

新華公司耗資鉅資的出品 楊小仲導演 韓蘭根 劉繼羣 童月娟 許曼麗 合演

桃源春夢

又風流又香艷又滑稽又神秘！

榮記 共舞台 愛多亞路 電話：八四八〇八

今夜七時登場 第六集

火燒紅蓮寺

想不透

穹

昨天本報載上海市要辦一個大的體育學校。

不知道是打算訓練一批選手，還是打算訓練一批體育師資。

如果是專門想訓練一批選手，希望在國際上去為國爭光，我以為是太浪費了。如果是想訓練師資，用以倡導體育，依中國現狀來說，一年一千名體育教師實在無處用，而且在現在除了學校無所謂體育的情勢下提倡體育，體育決不會和民衆有關係，那們設一個大體育學校的主旨是什麼？我簡直有點想不透。

中國像這樣令人想不透的盲動，老實說實在不少！

文·人·漫·談

徐懋庸

一個打雜的

揚

徐懋庸，他自己曾這樣的說過：「我是文化界的『雜的』」，雖然這話似乎是客氣，然而他所要稱自己為「打雜的」，大概是為了他自己的寫作範圍，是屬於多方面的吧？

他的故鄉是朝興，自十三歲在鄉間的小學畢業後，為了家貧，就不能進中等學校繼續求學，但還對於一個肯奮鬪的青年，或許是並不能成為阻礙智識的條件，這原因；當然是他能借各種書籍來作他自修的課本。

到西歷一九二七年，當上海的勞動大學創辦後，他才始獲得了向該校附中求學的機會，因為勞動大學是個不收學費的學校。後來杜衡主編的新生週刊上，那個署名「力生」所寫的街頭文談，據說即是徐懋庸化名作的。這類通俗的文藝理論，當然可略有助於一般人，對於文藝作品獲到較清楚的認識。最近，為了「國防文學」和「民族革命戰爭的大衆文學」這兩個口號，他在各文藝刊物上，同胡風等在爭論着，究屬那個口號是現階段所需要的，他所贊成的是前面的一個。

今後的聯華公司

費穆孫瑜允年內每人交兩部影片　老蔡只答應一部

（白丁）

聯華影片公司的作品，一向是以「慢」出名的，比如蔡楚生的「迷途的羔羊」，一直到現在還不會公映。計算它的攝製時間，足足已有兩年。

再說孫瑜的「到自然去」，據說最後一場「南洋風光」的大佈景，本來去年早就在攝影場裏搭起來了，可是一直拖到最近，才開始動手拍這場戲；有許多佈景恐怕爛光了，佈景師自然只得重新搭起來。

聯華「窮」好像也是中國電影界的常事，但是聯華出品「慢」，聯華公司當局好像「滿不在乎」，這一點，會使我們感覺奇怪。

如使我們苛求一些的話，對於聯華經濟情形的壞，聯華幾個「慢」導演，不能不負相當責任。

最近聯華幾個巨頭都眞眞感覺聯華公司再不設法振作，前途是不堪思想了，於是聯華最高當局決定由吳性栽和一批顏料商湊足十萬塊錢，組織了一個華安銀團，以辦電影公司的資本講，這十萬塊錢，無論如何是不夠支配的，但是在情形很危急的聯華，這十萬塊錢，究竟也是一筆很大的數目了！

「華安銀團」自從加入聯華公司以後，他們第一步，便整頓公司內部，而在整頓計劃中，對於聯華現任導演，都要求他們每年交出幾部影片來，結果孫瑜和費穆都答應今年交出兩部影片，而以「慢」出名的蔡楚生，他無論如何只答應年裏再交出一部影片來。

我們奇怪「老蔡」的作品，為什麼一定要比人家慢一倍？

老學生日記之一二二

梅花細嚼

•李阿毛•

可憐！一位少年英俊的汪君，他的一生，就斷送在這又白又嫩的頭頸上了。在當時，他與蔣吳二君，住在一間房內。蔣吳二君，年紀比他大，常監督他，不許他走到邪路上去的，而且還督促他補習日語。

我雖然陪他出去買東西，然而也常常規勸他，所以在我們同居的時候，的確沒有什麼事情發生。

後來，蔣吳二君歸國了，我也搬了地方了，汪君進了成城學校，我們就此離開，但成城學校是住宿在內的，管理也很嚴，尚可太平無事。到他在成城一畢業，進了高等工業學校，自己住宿在外面，就大出毛病了。

他的禍根，是面孔生得太漂亮了。一班日本女學生見了，如獲至寶，而他自己，本來又是生就的賈寶玉脾氣，所以只管和她們鬼混，而且聽說，發生關係的，也很有幾個，其時我們都已歸國，不很知道詳細了。

不過有一個可以證明的事實，就是他在高等工業，連年落第，做了四五年的一年生，這是大家知道的。他已經在迷魂陣中生活，那裏還有心思去用功？甘心被一羣雌老虎，細嚼梅花當點心了。

他還製造了一個親善的結晶品，後來他回國後，不久，自己就病故了。雖然死的原因在病，平日斵喪過度，也未始不是一個緣因。可惜一個有為的青年，性命斷送在這一班穿紫裙子的女子身上了。

汪君的父親，因為他沒有後嗣，便託人到日本，去向那女子商量，把小孩子帶回祖國，交涉居然成功。現在這孩子，已是二十幾歲的中華國民了。

瑪瑙的話

現已不甚名貴

一髮

瑪瑙和水晶，是從前的裝飾品，現在已被翡翠和金鋼鑽爭奪去了。但過去瑪瑙不但是我國人愛，全世界都認為他是珍貴的寶石。在美索不達米亞的古墳中，已掘到瑪瑙細工的裝飾品。紀元前三七〇年左右出版的金石論上，已說及瑪瑙（在地中海中）是西西利島的特產寶石。

印度，埃及，波斯，中國都產瑪瑙，有碧，綠，赤多種，有樹枝及縞狀的花紋。希臘人用瑪瑙治蜘蛛和蠍子的傷害。波斯的小孩，帶了瑪瑙的裝飾，相信可以避免颶風洪水之災。

中國人認為瑪瑙是死人血液凝結變成的化石。將瑪瑙放在土鉢裏，用炭火烘着一二年，便能够變成深紅色，現在是用酒精中放了顏色加熱，使瑪瑙變色的。瑪瑙染色的方法，是一八一九年德國發明的，瑪瑙浸在硝酸鐵裏之後，可以成為紅色。用銘酸或銘酸阿摩尼亞，可以成青綠色。用硝酸鎳使成淡綠色，置砂糖裏加熱成褐色，用硫酸則成黑色。

但是用人工方法，顏色不易勻稱。就是結晶的地方，不易染着顏色。而非結晶的孔隙裏，浸入顏料色彩便深。所以白色瑪瑙加了人工染色之後，便可以得到美麗的顏色和較貴的價格。彈子房裏的彈子，除了用象牙之外，大都是用紅白瑪瑙製造的。

三舞女【一〇一】

天笑

第四章　聖誕節之夜

她想：事已至此，告訴她也無妨。她因此故意的向母親道：

「媽！今天先生說我跳得進步很快，大概一個月便可以畢業。現在我高跟鞋子也穿得有些慣了呢。」

「嗄！美珍妹妹現在不是學跳舞嗎？每天下午出去，就是到跳舞學校去的嗎？」新嫂嫂正趁此機會湊上去詰問了。其實她老早就曉得了，她生性就喜歡探聽人家的事，那裏能夠到此刻。她向美珍的弟弟，私下也問過幾次，不惜花生米也犧牲過一大把。不過小弟也不十分明白，明白了也不大肯說，總之美珍在那裏學跳舞，這一句話是足以證實了。

「是的！就是前天來的這位周小姐，介紹她去的。」美珍的娘，不待美珍答復，她就這樣的說了。這就可以使美珍知道：她沒同來的時候，不曾和新嫂嫂講了什麼話。連她進跳舞學校，也是此刻剛說的。

新嫂嫂口中答應，眼睛骨碌碌把美珍上下周身，打了一個盤旋。美珍想：她臨什麼呢？誰不知道我是沒有衣服的，我的衣服不是自己的，我也用不濟掩飾，便向新嫂嫂道：

「新嫂嫂！你瞧！我的這位同學周蕊雲，她的身裁，眞和我一樣。我身上的衣服，全是她的，除了鞋子和襪以外。那高跟的鞋子，我實在是穿不慣，現在只好穿半高跟的，慢後兒內加高。像她穿的那高跟的，足有四五寸高，眞個好像踹了高蹺」

電影

中央　六馬路跑馬廳附近　電話九六一六二號
時間　三時　七時　九時一刻
明星公司白聲巨片　十二位明星大合演
大家庭
五位兄弟五種心理　六位妯娌六個性格
價目　樓下一律二角　樓上三角四角

東南　院址小東門民國路　電話八三一六六號
時間　三時　八時
特請滑稽名家表演新噱好戲
四十餘人登台表演
王先生從軍樂
隨票送鮮橘水一瓶
價目　二角　三角　四角

明星　院址派克路三〇一　電話三〇五九〇號
修飾內部　暫停開映

光華　愛多亞路成都路口　電話三三五三〇號
時間　二時半　五時　八時半
藝華公司兩大鉅片
袁美雲主演　逃亡
高占非　胡萍主演　飛花村
一次看二部戲
價目　二角　三角

新中央　北四川路海甯路口　電話四二五一五號
時間　三時　七時　九時一刻
天一公司哀情巨片
胡蝶主演　梁祝痛史
悽絕人寰　震人心弦
上下一律大洋二角

山西　海甯路北山西路口　電話四五五七六號
三時　七時　九時一刻
華納五彩偵探鉅片
蠟像陳列所之秘密
神秘危險離奇形容
今天隨票贈送贈品
一靈二水丹三劑　角丹角皂各四一　贈一贈萬一角把　萬包藥鹽件牙
一角　二角　三角　四角

蓬萊　小西門內蓬萊市場　電話二三四八七號
時間：二時半　四時半　六時半　八時半
驚人冒險恐怖巨片
弗陶喬萊傑作
魔島遇險記
座價二角

恩派亞　八仙橋霞飛路　電話八〇二一六號
三時　七時　九時一刻
特聘中國歌舞新軍
張曉娥導演
領導全體四十餘人
銀月歌舞團
登台表演歌舞名劇
優待觀衆大洋兩角

榮金　院址康悌路斜橋北　電話八五〇六九號
時間　二時半　五時半　八時半
國產香艷故事鉅片
殷似為陳雁主演
前後部　文武香球
兒女之情　英雄之氣
座價一角可以連看

西海　院址新閘路池浜路　電話三四七三四號
時間　三時　七時一刻　九時一刻
聯華影片公司本年偉大悲壯鉅片
吳永剛導演　金燄　章志直主演
浪淘沙
海島兩具骷髏　社會一大悲劇
樓下一律小洋一角

華德　東熙華德路[illegible]　電話[illegible]
時間　二時　四時　七時一刻　九時一刻
米高梅公司出品
勞萊哈台　搭檔傑作
怕老婆
到處吹牛　到處碰壁
座價小洋一角

世界　閘北寶興路　電話閘北四一三三九號
時間　三時　八時　兩次
聯華有聲對白鉅片
金燄　章志直主演
浪淘沙
白骨　委地　髑枯　相髏　水天　茫茫　浪淘　沙磧
價目　正廳一角　樓廳二角　包廂三角　一律小洋　軍警半價

卡德　院址新閘路卡德路　電話三三二六八號
時間　三時　七時　九時　三場
勞萊哈台
搭檔傑作滑稽笑片
蠻牛　渡戇王
噱天噱地　笑痛肚皮
價目小洋一角

萬國　院址虹口莊源大　電話五二九八五號
時間　二時半　六時半　九時
友聯公司武俠巨片
前後部　紅俠
二十大本一次看完
上下一律小洋一角

共和　院址老西門方浜橋　電話二三六二四號
二時　四時　七時　九時
座價一角
遠東唯一珍奇靈犬
萬能大犬
[illegible]　人生百年　難得一見　每場加映
危險武俠緊張鉅片
大俠救友記
上午十時映全運會

遊藝一覽

電影
- 大光明　風流女賊
- 國泰　貴族秘史
- 大上海　修理暫停
- 南京　怒 餘
- 卡爾登　花月痕
- 光陸　兒戲婚姻
- 麗都　大地之春
- 融光　上海血案
- 巴黎　報仇雪恨
- 辣斐　英雌歷險記
- 浙江　野性的呼聲
- 威利　密月血案
- 九星　泰山情侶
- 虹口　勇士淘金記
- 東海　萬獸女王

戲劇
- 更新舞台　九本十本 唐僧取經
- 大舞台　十本 西遊記
- 黃金　全部韓信
- 皇后劇院　全部搶金鳳
- 新光　成渝川劇

遊戲場
- 大世界　小洋二角 買一送一
- 天韻樓　平劇 話劇 電影 等等
- 大新　[illegible]
- 樂園　[illegible]
- 新新　平劇 申曲 話劇 電影
- 新世界　各種遊藝 應有盡有
- 福安　遊藝精彩 取費公道
- 小世界　屋頂花園 納涼勝地